



REPUBLIKA E SHQIPËRISË

BASHKIA KORÇË

DREJTORIA E PËRGJITHSHME JURIDIKE DHE E MENAXHIMIT TË BURIMEVE
NJERËZORE

NR. ___ PROT.

DATË 16.12.2024

RELACION

PËR

**“BLERJEN E SIPËRFAQEVE TOKË TRUALL NË PRONËSI TË Z. DHIMITRAQ
PROTO DHE Z. ILIA PROTO, TË CILAT MBIVENDOSEN ME RRUGËN
“STUDENTI” NDËRTUAR NGA BASHKIA KORÇË”**

Pronarët Dhimitraq Proto dhe Ilia Proto kanë paraqitur në Bashkinë Korçë kërkesë për kompensim pasi mbi pronën e tyre rezulton që Bashkia Korçë ka ndërtuar rrugën “Studenti” dhe një pjesë e truallit në pronësi të tyre, mbivendoset me rrugën.

Pronarët e truallit kanë shprehur pëlqimin për kompensimin e këtyre sipërfaqeve, nga ana e Bashkisë Korçë, sipas vlerës së përcaktuar nga VKM nr.89 datë 03.02.2016 “Për miratimin e hartës së vlerës së tokës në Republikën e Shqipërisë”. Bazuar në VKM-në e sipërcituar vlera e pasurive e llojit truall në ZK 8561 është 8537 lekë/m².

Bashkangjitur kërkesës z. Dhimitraq Proto dhe Ilia Proto kanë paraqitur dokumentacion pronësie dhe konkretisht:

- Pasuria nr. 1/967 vol 060 f. 244 ZK 8561 e llojit truall me sipërfaqe 55m², në pronësi të Dhimitraq Sotir Proto me 2/3 pjesë takuese dhe Ilia Sotir Proto me 1/3 pjesë takuese.
- Pasuria 1/968 vol. 060 f. 245 ZK. 8561 e llojit truall me sipërfaqe totale 206m², në pronësi të Dhimitraq Proto me 2/3 pjesë takuese dhe Ilia Sotir Proto me 1/3 pjesë takuese.
- Pasuria nr. 1/969, vol. 060 f. 245, ZK. 8561 e llojit truall me sipërfaqe 87.5m², në pronësi të Dhimitraq Sotir Proto me 2/3 pjesë takuese dhe Ilia Sotir Proto me 1/3 pjesë takuese.
- Pasuria 1/970 vol. 060 f. 247, e llojit truall me sipërfaqe totale 90m², në pronësi të Dhimitraq Proto me 2/3 pjesë takuese dhe Ilia Sotir Proto me 1/3 pjesë takuese.

Pas marrjes së kërkesës, nga ana e Bashkisë Korçë janë kryer matjet faktike në vend dhe referuar dokumentacionit pronësor është bërë vlerësimi i sipërfaqes të zënë nga rruga “Studenti”, nga ky rezulton se:

- a. Pasuria nr. 1/967 vol 060 f. 244, ZK 8561 e llojit truall, me sipërfaqe 55m², në pronësi të Dhimitraq Sotir Proto me 2/3 pjesë takuese dhe Ilia Sotir Proto me 1/3 pjesë takuese. Nuk

ka shënime në seksionin D “Kufizimet e pronësisë” dhe seksionin E “Informacione të tjera mbi pronën”. Kjo pasuri preket plotësisht. Sipërfaqja që do kompensohet truall $55\text{m}^2 \times 8537 \text{ lekë/m}^2 = 469,535 \text{ lekë}$. Nga këto z. Dhimitraq Proto me 2/3 pjesë të pasurisë i takojnë 313,023 lekë ndërsa z. Ilia Proto me 1/3 pjesë takuese i takojnë 156,512 lekë.

- b. Pasuria 1/968 vol. 060 f. 245 ZK. 8561 e llojit truall. me sipërfaqe totale 206 m^2 , në pronësi të Dhimitraq Proto me 2/3 pjesë takuese dhe Ilia Sotir Proto me 1/3 pjesë takuese. Nuk ka shënime në seksionin D “Kufizimet e pronësisë” dhe seksionin E “Informacione të tjera mbi pronën”. Kjo pasuri preket plotësisht. Sipërfaqja që do kompensohet truall $206 \text{ m}^2 \times 8537 \text{ lekë/m}^2 = 1,758,622 \text{ lekë}$. Nga këto z. Dhimitraq Proto me 2/3 pjesë të pasurisë i takojnë 1,172,415 lekë ndërsa z. Ilia Proto me 1/3 pjesë takuese i takojnë 586,207 lekë.
- c. Pasuria nr. 1/969, vol. 060 f. 245, ZK. 8561 e llojit truall, me sipërfaqe 87.5m^2 , në pronësi të Dhimitraq Sotir Proto me 2/3 pjesë takuese dhe Ilia Sotir Proto me 1/3 pjesë takuese. Nuk ka shënime në seksionin D “Kufizimet e pronësisë” dhe seksionin E “Informacione të tjera mbi pronën”. Kjo pasuri preket plotësisht. Sipërfaqja që do kompensohet truall $87.5\text{m}^2 \times 8537 \text{ lekë/m}^2 = 746,988 \text{ lekë}$. Nga këto z. Dhimitraq Proto me 2/3 pjesë të pasurisë i takojnë 497,992 lekë ndërsa z. Ilia Proto me 1/3 pjesë takuese i takon të marrë 248,996 lekë.
- d. Pasuria 1/970 vol. 060 f. 247, e llojit truall, me sipërfaqe totale 90 m^2 , në pronësi të Dhimitraq Proto me 2/3 pjesë takuese dhe Ilia Sotir Proto me 1/3 pjesë takuese. Nuk ka shënime në seksionin D “Kufizimet e pronësisë” dhe seksionin E “Informacione të tjera mbi pronën”. Kjo pasuri preket plotësisht. Sipërfaqja që do kompensohet truall $90\text{m}^2 \times 8537 \text{ lekë/m}^2 = 768,330 \text{ lekë}$. Nga këto z. Dhimitraq Proto me 2/3 pjesë të pasurisë i takojnë 512,220 lekë ndërsa z. Ilia Proto me 1/3 pjesë takuese i takon të marrë 256,110 lekë.

Në total sipërfaqja e truallit që kompensohet është $438.5 \text{ m}^2 \times 8537 \text{ lekë/m}^2 = 3,743,475 \text{ lekë}$ total. Nga këto 2,495,650 lekë i takojnë z. Dhimitraq Proto dhe 1,247,825 lekë z. Ilia Proto.

Referuar Ligjit 8744 dt 22.02.2001 “Për transferimin e pronave të paluajtshme publike të shtetit njëjësive të qeverisjes vendore”, në nenin 3 të tij përcaktohet se “U transferohen në pronësi njëjësive të qeverisjes vendore, ë) Pronat që përdoren për sistemin e transportit publik. f) Pronat që përdoren si lehtësira të transportit vendor (urbane, rurale dhe ndërkomunare), përfshirë rrugët, rrugicat, urat, aeroportet dhe portet vendore.”.

Në VKM 1532 dt 19.11.2008 “Për miratimin e listës përfundimtare të pronave të paluajtshme publike, shtetërore, që transferohen, në pronësi ose në përdorim të Bashkisë Korçë” e ndryshuar, me numër rendor 685, 877-918, etj e në vijim, infrastruktura (rrugë vendore, lulishte dhe shërbime publike), transferohen në pronësi të Bashkisë Korçë.

Ndodhur në kushtet kur një pjesë e rrugës “Studenti” është ndërtuar dhe mbivendoset mbi pasuritë truall pronë private të z. Dhimitraq Proto dhe z. Ilia Proto, lind nevoja për blerjen e sipërfaqeve tokë truall mbi të cilat mbivendoset rruga, prona që përdoren për realizimin e funksioneve publike të Bashkisë Korçë dhe i shërben qytetarëve të saj.

Bashkangjitur këtij relacioni po ju vendosim në dispozicion një plan rievimi, ku pasqyrohet pjesët e pasurive të zëna/ mbivendosura.

Blerja e këtyre sipërfaqeve do të bëhet me këste sipas parashikimeve në buxhetin e vitit përkatës. Për vitin 2025 do ekzekutohet shuma 1,700,000 dhe për vitin 2026 pjesa tjetër.

Si rrjedhojë, duke qënë se pasuria pronë private është zënë nga ndërtimi i rrugës “Studenti”, që shërbejn për realizimin e funksioneve të Bashkisë, në fushën e infrastrukturës, në referim të nenit 3 gërma b-ç , neni 9 pika 1.1 gërma a) dhe b), pika 1.2 54 të Ligjit Nr. 139/2015 “Për Vetëqeverisjen Vendore” i ndryshuar, VKM nr.89 datë 03.02.2016 “Për miratimin e hartës së vlerës së tokës në Republikën e Shqipërisë”. Ligjit 8744 dt 22.02.2001 “Për transferimin e pronave të paluajtshme publike të shtetit njësisive të qeverisjes vendore”, VKM 1532 dt 19.11.2008 “Për miratimin e listës përfundimtare të pronave të paluajtshme publike, shtetërore, që transferohen, në pronësi ose në përdorim të Bashkisë Korçë” e ndryshuar, me numër rendor 685, 877-918, etj e në vijim, infrastruktura (rrugë vendore, lulishte dhe shërbime publike), nenit 705 e vijues të Kodit Civil, kërkojmë nga Këshilli Bashkiak Korçë të autorizojë Kryetarin e Bashkisë Korçë, të nënshkruajë kontratën e shitblerjes për pasuritë që mbivendosen.

Drejtores e Përgjithshme:

A. Qeramixhi (Dishnica)

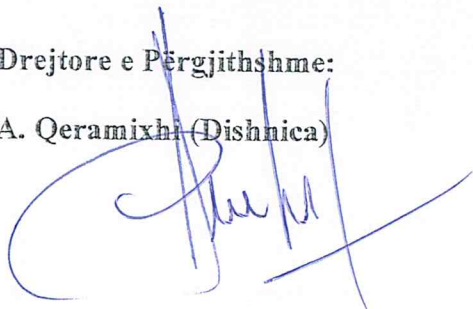

Drejtor i Komanduar DPTMK

Ndriçim Hoxha

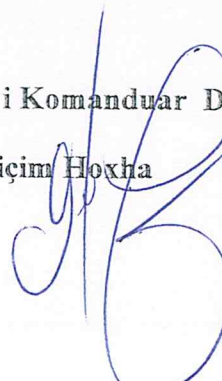

KRYETAR I BASHKISË

Sotiraq Filo

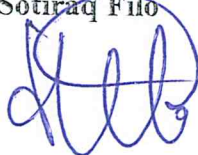



REPUBLIKA E SHQIPËRISË



BASHKIA KORÇË
KËSHILLI I BASHKISË KORÇË

P/VENDIM

Nr. _____, datë _____ .2024

PËR

“BLERJEN E SIPËRFAQEVE TOKË TRUALL NË PRONËSI TË Z. DHIMITRAQ
PROTO DHE Z. ILIA PROTO, TË CILAT MBIVENDOSEN ME RRUGËN
“STUDENTI” NDËRTUAR NGA BASHKIA KORÇË”

Këshilli i Bashkisë Korçë, pasi mori në shqyrtim relacionin e paraqitur nga Drejtoria e Përgjithshme Juridike dhe e Menaxhimit të Burimeve Njerëzore, bazuar në nenit 54/e të ligjit 139/2015 “Për vetëqeverisjen vendore” i ndryshuar, dhe neneve 705 e vijues të Kodit Civil, bazuar në VKM-në nr.89 datë 03.02.2016 « Për miratimin e hartës së vlerës së tokës në RSH” dhe mbas diskutimeve të Këshilltarëve

VENDOSI:

1. Të miratojë blerjen e sipërfaqeve si më poshtë vijon:

-Pasuria nr. 1/967 vol 060 f. 244, ZK 8561 e llojit truall, me sipërfaqe 55m², në pronësi të Dhimitraq Sotir Proto me 2/3 pjesë takuese dhe Ilia Sotir Proto me 1/3 pjesë takuese. Nuk ka shënime në seksionin D “Kufizimet e pronësisë” dhe seksionin E “Informacione të tjera mbi pronën”. Kjo pasuri preket plotësisht. Sipërfaqja që do kompensohet truall 55m² x 8537 lekë/m² = 469,535 lekë. Nga këto z. Dhimitraq Proto me 2/3 pjesë të pasurisë i takojnë 313,023 lekë ndërsa z. Ilia Proto me 1/3 pjesë takuese i takojnë 156,512 lekë.

-Pasuria 1/968 vol. 060 f. 245 ZK. 8561 e llojit truall. me sipërfaqe totale 206 m², në pronësi të Dhimitraq Proto me 2/3 pjesë takuese dhe Ilia Sotir Proto me 1/3 pjesë takuese. Nuk ka shënime në seksionin D “Kufizimet e pronësisë” dhe seksionin E “Informacione të tjera mbi pronën”. Kjo pasuri preket plotësisht. Sipërfaqja që do kompensohet truall 206 m² x 8537 lekë/m² =

1,758,622 lekë. Nga këto z. Dhimitraq Proto me 2/3 pjesë të pasurisë i takojnë 1,172,415 lekë ndërsa z. Ilia Proto me 1/3 pjesë takuese i takojnë 586,207 lekë.

-Pasuria nr. 1/969, vol. 060 f. 245, ZK. 8561 e llojit truall, me sipërfaqe 87.5m², në pronësi të Dhimitraq Sotir Proto me 2/3 pjesë takuese dhe Ilia Sotir Proto me 1/3 pjesë takuese. Nuk ka shënime në seksionin D “Kufizimet e pronësisë” dhe seksionin E “Informacione të tjera mbi pronën”. **Kjo pasuri preket plotësisht. Sipërfaqja që do kompensohet truall 87.5m² x 8537 lekë/m² = 746,988 lekë. Nga këto z. Dhimitraq Proto me 2/3 pjesë të pasurisë i takojnë 497,992 lekë ndërsa z. Ilia Proto me 1/3 pjesë takuese i takon të marrë 248,996 lekë.**

-Pasuria 1/970 vol. 060 f. 247, e llojit truall, me sipërfaqe totale 90 m², në pronësi të Dhimitraq Proto me 2/3 pjesë takuese dhe Ilia Sotir Proto me 1/3 pjesë takuese. Nuk ka shënime në seksionin D “Kufizimet e pronësisë” dhe seksionin E “Informacione të tjera mbi pronën”. **Kjo pasuri preket plotësisht. Sipërfaqja që do kompensohet truall 90m² x 8537 lekë/m² = 768,330 lekë. Nga këto z. Dhimitraq Proto me 2/3 pjesë të pasurisë i takojnë 512,220 lekë ndërsa z. Ilia Proto me 1/3 pjesë takuese i takon të marrë 256,110 lekë.**

2. Vlerat e mësipërme do të paguhet me këste, kësti i parë në vlerën 1,700,000 lekë do të paguhet brenda vitit buxhetor 2025 dhe diferenca do të paguhet sipas parashikimeve në buxhetin e vitit 2026.

3. Të autorizojë Kryetarin e Bashkisë Korçë të nënshkruajë kontratën e shitblerjes për sipërfaqet e sipërcituara në pronësi të bashkëpronarëve Z. Dhimitraq Proto dhe Z. Ilia Proto, sipërfaqe të zëna nga rruga “Studenti”.

4. Për zbatimin e këtij vendimi ngarkohet Drejtoria e Përgjithshme e Planifikimit, Kontrollit dhe Menaxhimit të Kontratave të Infrastrukturës në Bashkinë Korçë.

5. Ky vendim hyn në fuqi 10 ditë mbas shpalljes publike (sipas përcaktimeve të nenit 55, pika 6, të Ligjit nr. 139/2015, “Për vetëqeverisjen vendore”).

Sekretari i Këshillit Bashkiak
Eva NAÇI

KRYETARE E KËSHILLIT BASHKIAK

ANA VERUSHI

Miratuar me _____ vota
Vota Pro _____
Vota Kundër _____
Vota Abstenim _____
Zbardhur më datë _____

PLAN RILEVIMI PER PUNIME KADASTRALE

PRONARI : DHIMITRAQ PROTO + BP

DATE: 12/11/2024

QELLI MI: SHITJE

VENDNDODHJA

BASHKIA KORCE

DVASHK/ZVASHK KORCE

ZONA KADASTRALE. 8561

NUMRI PASURISE: 1/968

INDEX HARTE: KO : I-10

TE DHENAT E PASURISE

LLOJI PASURISE: TRUALL

SIP.PASURISE= 206.0 m2

SIPERFAQE GJURMES NDERTIMIT= 0 m2

NUMRI KATEVE= 0

NUMRI PEMEVE=0

x=566324.15
y=4499776.21

KORNIZA REFERUESE GJEODEZIKE SHQIPTARE

x=566518.88
y=4499776.21

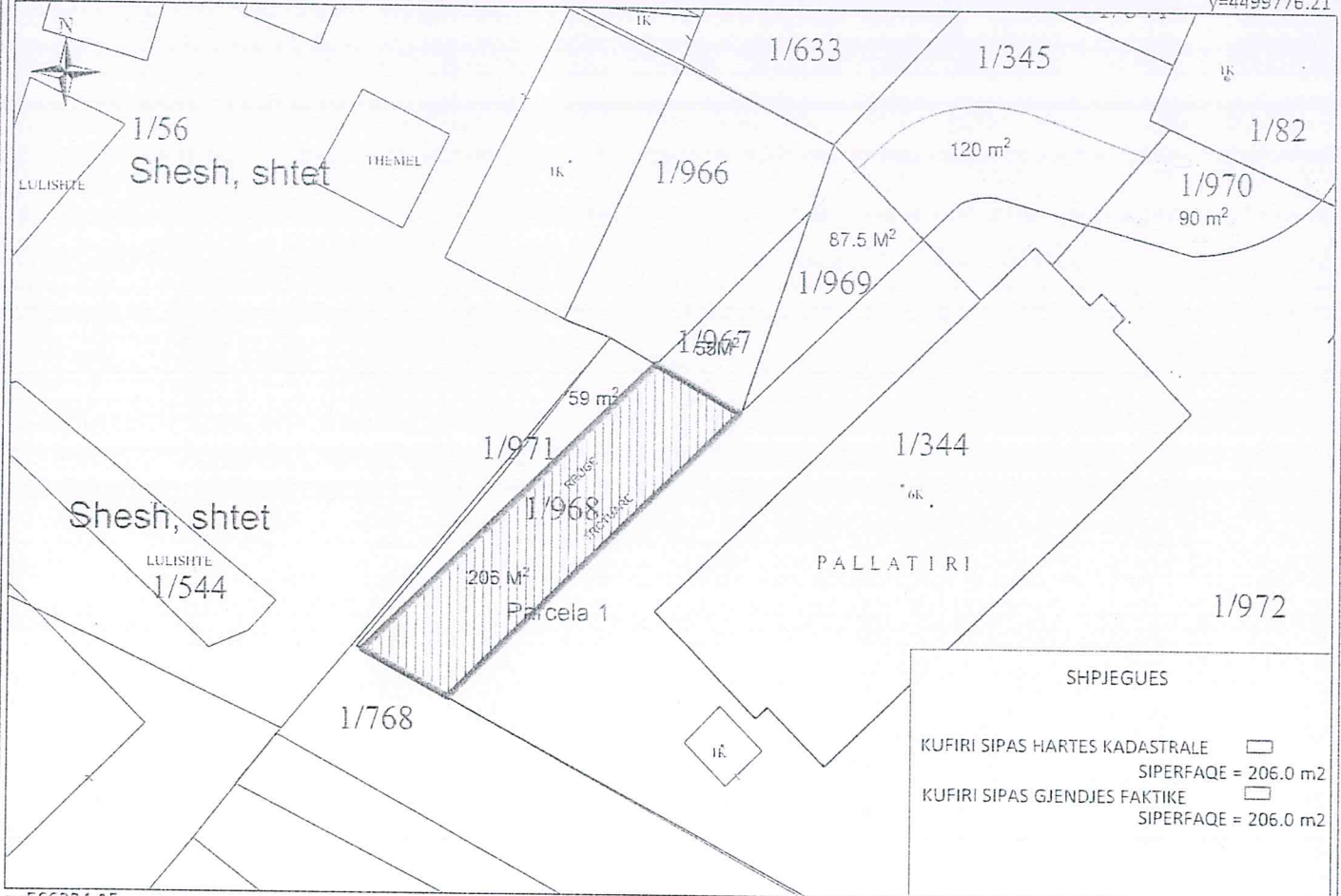

x=566324.15
y=4499646.84

SH 1:1000

x=566518.88
y=4499646.84

| Nr. | ORIENTIMI | PERDORIMI | TIPI KUFIRIT | KUFITARI | ID/NIPT | SHENIME TE REALIZUESIT |
|-----|-----------|-----------|--------------|------------|---------|------------------------|
| 1 | VERI | | NR PASURIE | 1/967 | | |
| 2 | LINDJE | | NR PASURIE | 1/972 | | |
| 3 | JUG | | NR PASURIE | 1/972, 768 | | |
| 4 | PERENDIM | | NR PASURIE | 1/971 | | |

REALIZOI PER SUBJEKTIN PRIVAT

EMRI: ERMAL GJERMANI

LICENCA: NR. 0336/3 DATE : 19.12.2017

NENSHKRIMI/VULA

Ermal Gjermani

Digitally signed by Ermal Gjermani
Date: 2024.11.12 12:34:08 +02'00'

TEKNOLOGJIA E MATJEVE: Z-G

Kode per teknologjine e matjeve: T-Terren; Z-Zyre; O-Ortofoto; G-GPS; S-Stacion Total; D-Matje Distancash;

PERCAKTIMI KUFIRIT: P; HK

Kode per percaktimin e kufirit: P-Përfaqësues i Pronarve; K-Kufitarët të Gjithë; KP-Kufitarët Pjesërisht; PB-Përfaqësues Bashkie, HK-Harta Kadastrale;

SHENIME TE VECANTA:

KONFIRMOI

PERGJEGJESI/DREJTORI

NENSHKRIMI / VULA

PRONARI/BASHKEPRONARET-DEKLARIM MBI MARREDHENIET ME KUFITARET

EMRI: _____

NENSHKRIMI _____

Kode per teknologjine e matjeve dhe percaktimi kufirit: T-Terren; Z-Zyre; O-Ortofoto; G-GPS; S-Stacion Total; D-Matje Distancash; P-Përfaqësues i Pronarve; K-Kufitarët të Gjithë; KP-Kufitarët Pjesërisht; PB-Përfaqësues Bashkie, HK-Harta Kadastrale

PLAN RILEVIMI PER PUNIME KADASTRALE

PRONARI : DHIMITRAQ PROTO + BP

DATE: 12/11/2024

QELIMI: SHITJE

VENDNDODHJA

BASHKIA KORCE

DVASHK/ZVASHK KORCE

ZONA KADASTRALE: 8561

NUMRI PASURISE: 1/969

INDEX HARTE: KO : I-10

TE DHENAT E PASURISE

LLOJI PASURISE: TRUALL

SIP.PASURISE= 87.5 m2

SIPERFAQE GJURMES NDERTIMIT= 0 m2

NUMRI KATEVE= 0

NUMRI PEMEVE=0

x=566324.15
y=4499776.21

KORNIZA REFERUESE GJEODEZIKE SHQIPTARE

x=566518.88
y=4499776.21

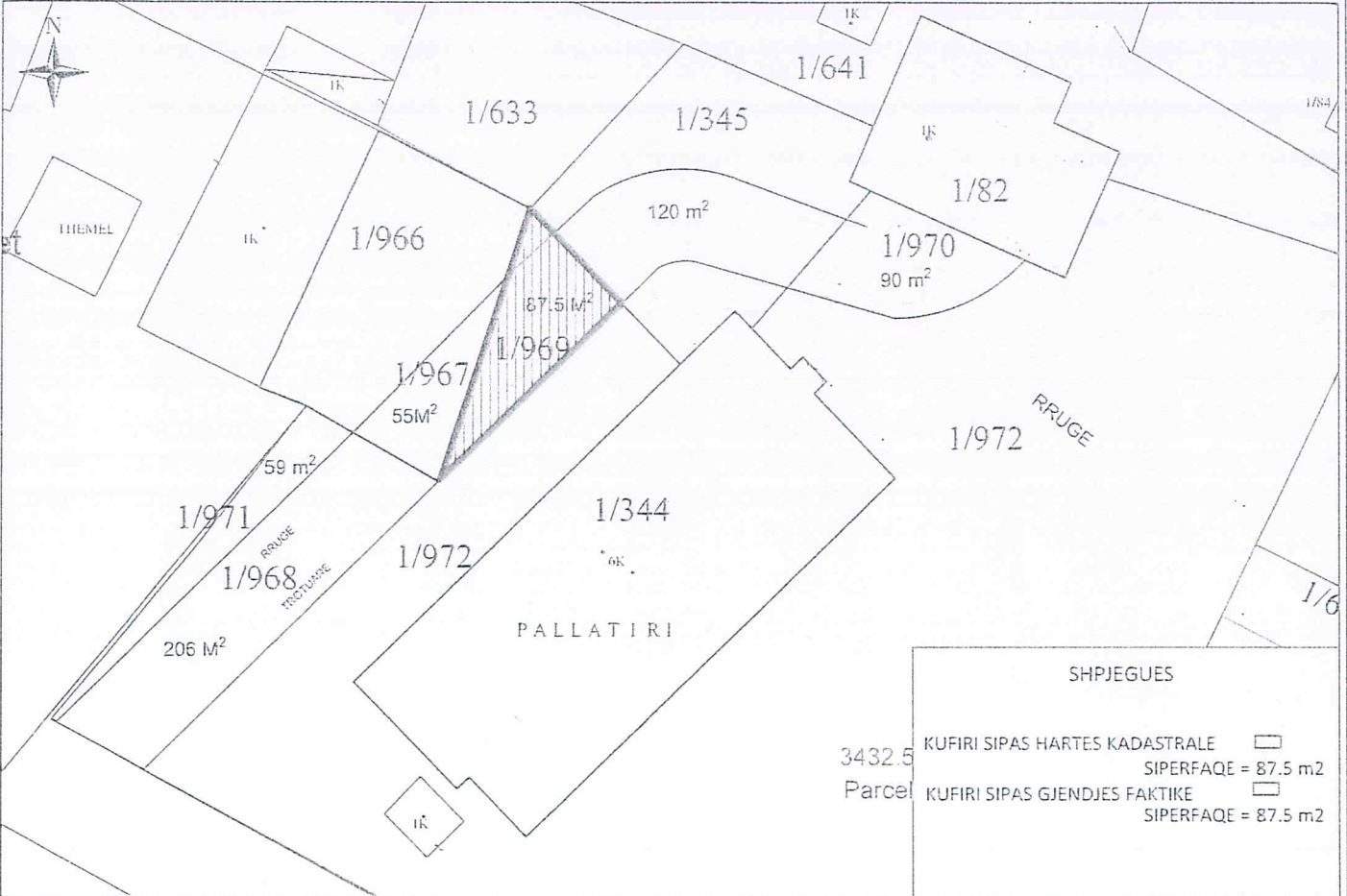

x=566324.15
y=4499646.84

SH 1:1000

x=566518.88
y=4499646.84

| Nr. | ORIENTIMI | PERDORIMI | TIPI KUFIRIT | KUFITARI | ID/NIPT | SHENIME TE REALIZUESIT |
|-----|-----------|-----------|--------------|-----------|---------|------------------------|
| 1 | VERI | | NR PASURIE | 1/345 | | |
| 2 | LINDJE | | NR PASURIE | 1/972 | | |
| 3 | JUG | | NR PASURIE | 1/967 | | |
| 4 | PERENDIM | | NR PASURIE | 1/966,967 | | |

REALIZOI PER SUBJEKTIN PRIVAT

EMRI: ERMAL GJERMANI

LICENCA: NR. 0336/3 DATE : 19.12.2017

NENSHKRIMI / VULA

Gjermani

Digitally signed by
Erma Gjermani
Date: 2024.11.12
12:34:08 +02'00'

KONFIRMO!

PERGJEGJESI/DREJTORI
NENSHKRIMI / VULA _____

TEKNOLOGJIA E MATJEVE: Z-G

Kode per teknologjine e matjeve: T-Terren; Z-Zyre; O-Ortofoto; G-GPS; S-Stacion Total; D-Matje Distancash;

PERCAKTIMI KUFIRIT: P; HK

Kode per percaktimin e kufirit: P-Përfaqësues i Pronarve; K-Kufitarët të Gjithë; KP-Kufitarët Pjesërisht; PB-Përfaqësues Bashkie, HK-Harta Kadastrale;

SHENIME TE VECANTA:

PRONARI/BASHKEPRONARET-DEKLARIM MBI MARREDHENIET ME KUFITARET

EMRI: _____

NENSHKRIMI _____

Kode per teknologjine e matjeve dhe percaktimi kufirit: T-Terren; Z-Zyre; O-Ortofoto; G-GPS; S-Stacion Total; D-Matje Distancash; P-Përfaqësues i Pronarve; K-Kufitarët të Gjithë; KP-Kufitarët Pjesërisht; PB-Përfaqësues Bashkie, HK-Harta Kadastrale

PLAN RILEVIMI PER PUNIME KADASTRALE

PRONARI : DHIMITRAQ PROTO + BP

DATE: 12/11/2024

QELLI MI: SHITJE

VENDNDODHJA

BASHKIA KORCE

DVASHK/ZVASHK KORCE

ZONA KADASTRALE: 8561

NUMRI PASURISE: 1/967

INDEX HARTE: KO : I-10

TE DHENAT E PASURISE

LLOJI PASURISE: TRUALL

SIP.PASURISE= 55.0 m2

SIPERFAQE GJURMES NDERTIMIT= 0 m2

NUMRI KATEVE= 0

NUMRI PEMEVE=0

x=566324.15
y=4499776.21

KORNIZA REFERUESE GJEODEZIKE SHQIPTARE

x=566518.88
y=4499776.21

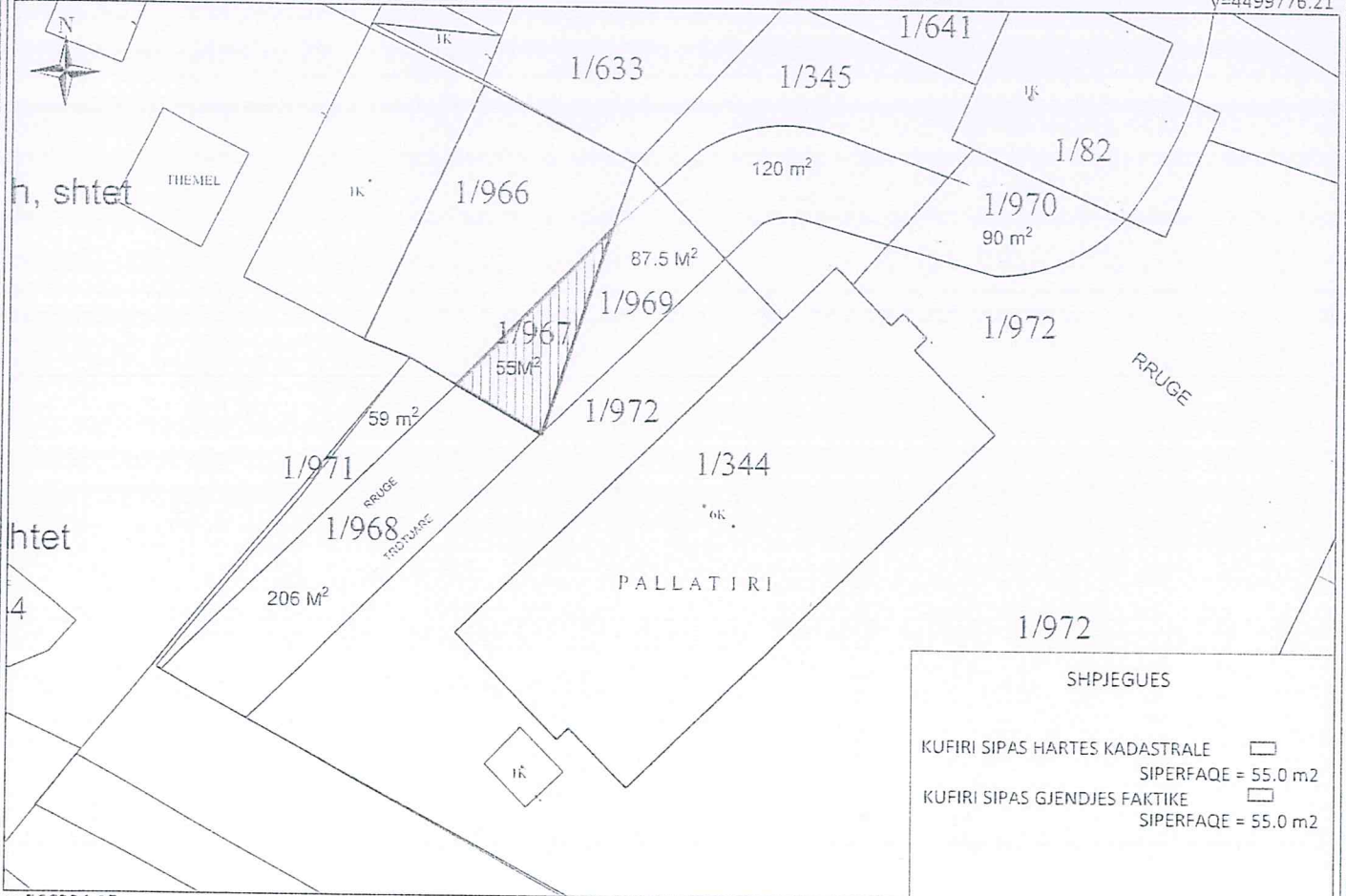

x=566324.15
y=4499646.84

SH 1:1000

x=566518.88
y=4499646.84

| Nr. | ORIENTIMI | PERDORIMI | TIPI KUFIRIT | KUFITARI | ID/NIPT | SHENIME TE REALIZUESIT |
|-----|-----------|-----------|--------------|----------|---------|------------------------|
| 1 | VERI | | NR PASURIE | 1/966 | | |
| 2 | LINDJE | | NR PASURIE | 1/969 | | |
| 3 | JUG | | NR PASURIE | 1/968 | | |
| 4 | PERENDIM | | NR PASURIE | 1/966 | | |

REALIZOI PER SUBJEKTIN PRIVAT

EMRI: ERMAL GJERMANI

LICENCA: NR. 0336/3 DATE : 19.12.2017

NENSHKRIMI/VULA

Gjermani

Digitally signed by ERMAL
Gjermani
Date: 2024.11.12 12:34:08
+02'00'

TEKNOLOGJIA E MATJEVE: Z-G

Kode per teknologjine e matjeve: T-Terren; Z-Zyre; O-Ortofoto; G-GPS; S-Stacion Total; D-Matje Distancash;

PERCAKTIMI KUFIRIT: P; HK

Kode per percaktimin e kufirit: P-Përfaqësues i Pronarve; K-Kufitarët të Gjithë; KP-Kufitarët Pjesërisht; PB-Përfaqësues Bashkie, HK-Harta Kadastrale;

SHENIME TE VECANTA:

KONFIRMO!

PERGJEGJESI/DREJTORI

NENSHKRIMI / VULA _____

PRONARI/BASHKEPRONARET-DEKLARIM MBI MARREDHENIET ME KUFITARET

EMRI: _____

NENSHKRIMI _____

Kode per teknologjine e matjeve dhe percaktimi kufirit: T-Terren; Z-Zyre; O-Ortofoto; G-GPS; S-Stacion Total; D-Matje Distancash; P-Përfaqësues i Pronarve; K-Kufitarët të Gjithë; KP-Kufitarët Pjesërisht; PB-Përfaqësues Bashkie, HK-Harta Kadastrale

PLAN RILEVIMI PER PUNIME KADASTRALE

PRONARI : DHIMITRAQ PROTO + BP

DATE: 12/11/2024

QELLIMI: SHITJE

VENDNDODHJA

BASHKIA KORCE

DVASHK/ZVASHK KORCE

ZONA KADASTRALE: 8561

NUMRI PASURISE: 1/970

INDEX HARTE: KO : I-10

TE DHENAT E PASURISE

LLOJI PASURISE: TRUALL

SIP.PASURISE= 90 m²

SIPERFAQE GJURMES NDERTIMIT= 0 m²

NUMRI KATEVE= 0

NUMRI PEMEVE=0

x=566324.15
y=4499776.21

KORNIZA REFERUESE GJEODEZIKE SHQIPTARE

x=566518.88
y=4499776.21

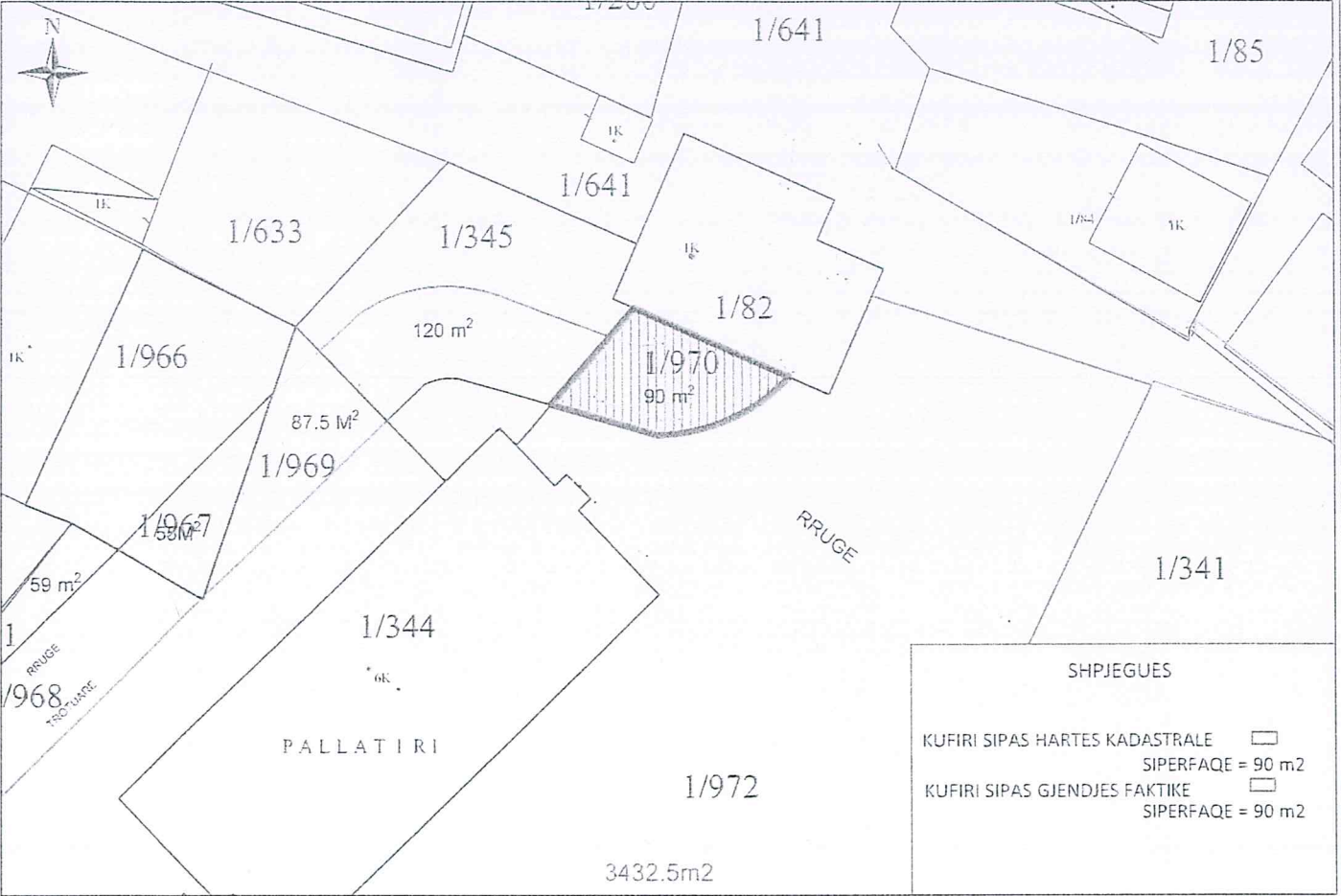

x=566324.15
y=4499646.84

SH 1:500

x=566518.88
y=4499646.84

| Nr. | ORIENTIMI | PERDORIMI | TIPI KUFIRIT | KUFITARI | ID/NIPT | SHENIME TE REALIZUESIT |
|-----|-----------|-----------|--------------|----------|---------|------------------------|
| 1 | VERI | | NR PASURIE | 1/82 | | |
| 2 | LINDJE | | NR PASURIE | 1/972 | | |
| 3 | JUG | | NR PASURIE | 1/972 | | |
| 4 | PERENDIM | | NR PASURIE | 1/345 | | |

REALIZOI PER SUBJEKTIN PRIVAT

EMRI: ERMAL GJERMANI

LICENCA: NR. 0336/3 DATE : 19.12.2017

NENSHKRIMI/VULA

**Ermal
Gjerma
ni**

Digitally signed by
Ermal Gjermani
Date: 2024.11.12
12:34:09 +02'00'

TEKNOLOGJIA E MATJEVE: Z-G

Kode per teknologjine e matjeve: T-Terren; Z-Zyre; O-Ortofoto; G-GPS; S-Stacion Total; D-Matje Distancash;

PERCAKTIMI KUFIRIT: P; HK

Kode per percaktimin e kufirit: P-Përfaqësues i Pronarve; K-Kufitarët të Gjithë; KP-Kufitarët Pjesërisht; PB-Përfaqësues Bashkie, HK-Harta Kadastrale;

SHENIME TE VECANTA:

KONFIRMO!

PERGJEGJESI/DREJTORI
NENSHKRIMI / VULA _____

PRONARI/BASHKEPRONARET-DEKLARIM MBI MARREDHENIET ME KUFITARET

EMRI: _____
NENSHKRIMI _____

Kode per teknologjine e matjeve dhe percaktimi kufirit: T-Terren; Z-Zyre; O-Ortofoto; G-GPS; S-Stacion Total; D-Matje Distancash; P-Përfaqësues i Pronarve; K-Kufitarët të Gjithë; KP-Kufitarët Pjesërisht; PB-Përfaqësues Bashkie, HK-Harta Kadastrale